

Situation der öffentlichen Unterbringung im Bezirk Altona

Kurzbericht **aktuelle Zugangssituation und Unterbringungsbedarfe** in
Hamburg sowie Kurzüberblick über die **Unterbringungssituation in
Altona und Sachstände bzgl. neuer Unterkunftsstandorte**

Agenda

- 01 Kurzbericht aktuelle Zugangssituation und Unterbringungsbedarfe in Hamburg
- 02 Kurzüberblick über die Unterbringungssituation in Altona und Sachstände bzgl. neuer Unterkunftsstandorte

Kurzbericht aktuelle Zugangssituation und Unterbringungsbedarfe in Hamburg



Gesamtzugänge in Hamburg seit 2015

Asyl- und/oder Schutzsuchende einschl. Schutzsuchende aus der Ukraine

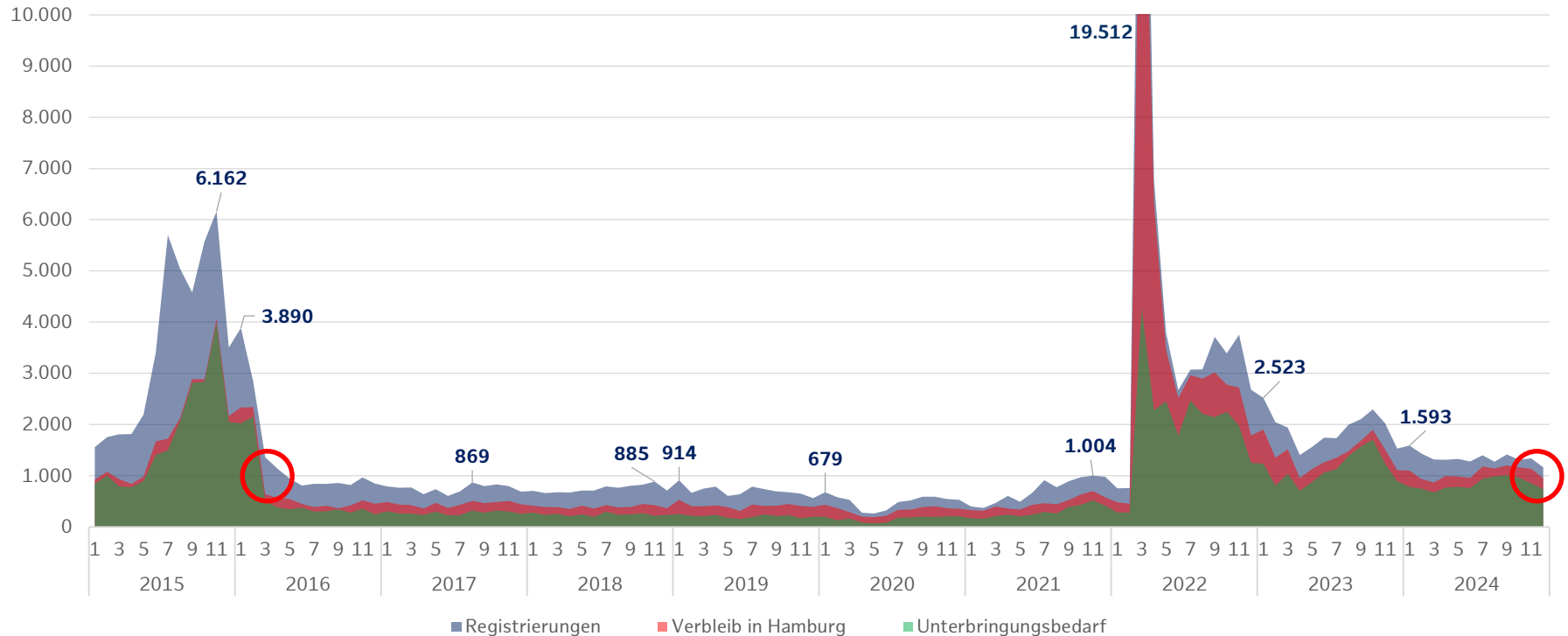

Die Datenpunkte stellen den Höchstwert der Gesamtregistrierungen des jeweiligen Jahres dar.

Quelle: F&W Fördern & Wohnen AöR, Amt für Migration / Darstellung: SFA / Stand: 31.12.2024

Gesamtzugänge in Hamburg – Asyl- und/oder Schutzsuchende einschl. Schutzsuchende aus der Ukraine

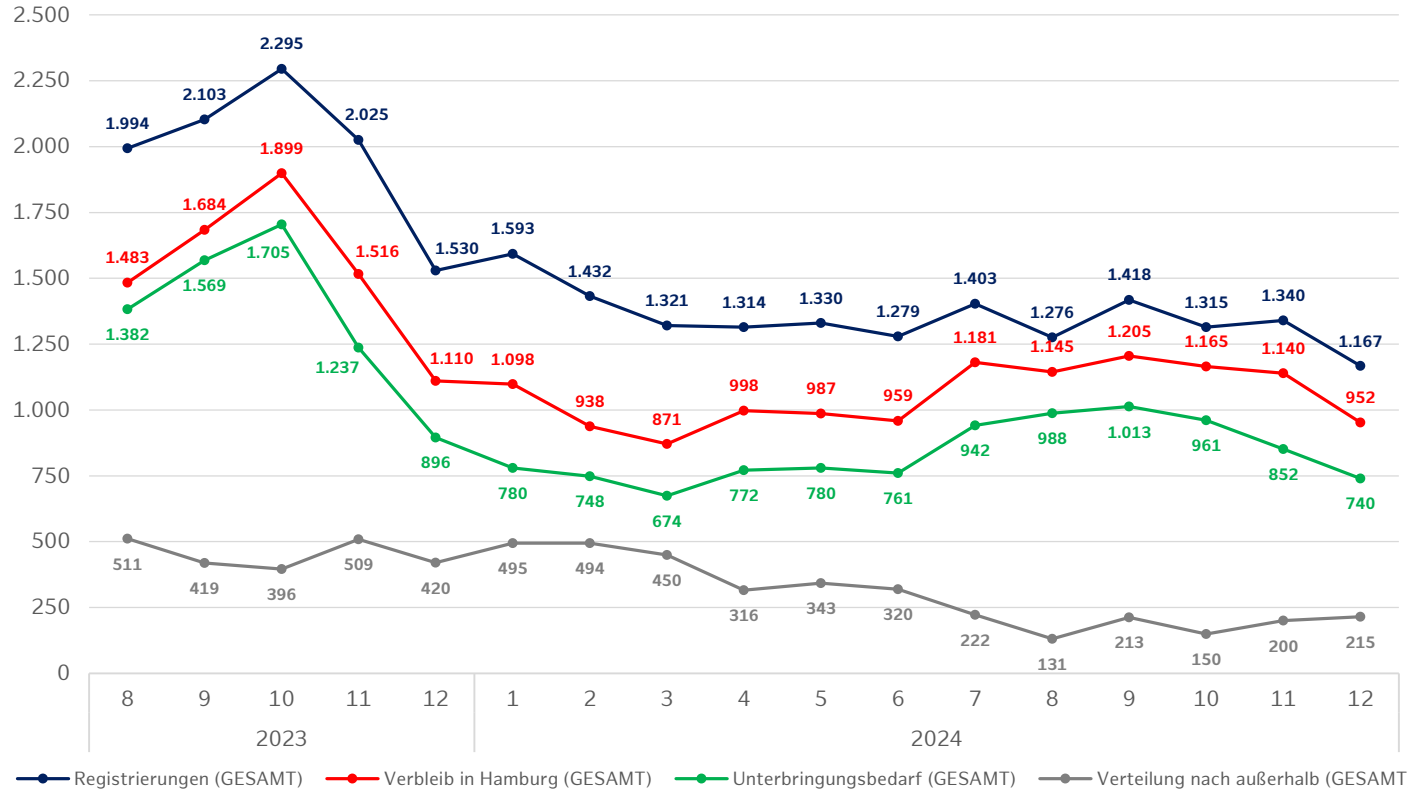

Jahr	Registrierungen
2022	53.965
2023	22.908
2024	16.188 (+1.167)

Jahr	Verbleib in Hamburg
2022	45.402
2023	17.171
2024	12.639 (+952)

Jahr	Verteilung
2022	8.563
2023	5.737
2024	3.549 (+215)

Jahr	Unterbringungsbedarf
2022	23.678
2023	13.652
2024	10.011 (+740)

Quelle: Amt für Migration / Darstellung: SFA / Stand: 31.12.2024

2024 – Herkunft der in Hamburg verbliebenen Asyl- und Schutzsuchenden

Herkunftsland	Anzahl		Anteil
Afghanistan	1.822	+155	25,9%
Syrien	1.093	+71	15,5%
Türkei	514	+38	7,3%
Ghana	416	+34	5,9%
Iran	409	+22	5,8%
Somalia	225	+5	3,2%
Albanien	216	+18	3,1%
Russland	203	+28	2,9%
Nordmazedonien	170	+25	2,4%
Eritrea	160	+10	2,3%
Irak	150	+12	2,1%
Ungeklärt	127	+10	1,8%
Serbien	126	+6	1,8%
Vietnam	104	+7	1,5%
Algerien	79	<4	1,1%
Sonstige	1.220	+95	17,3%

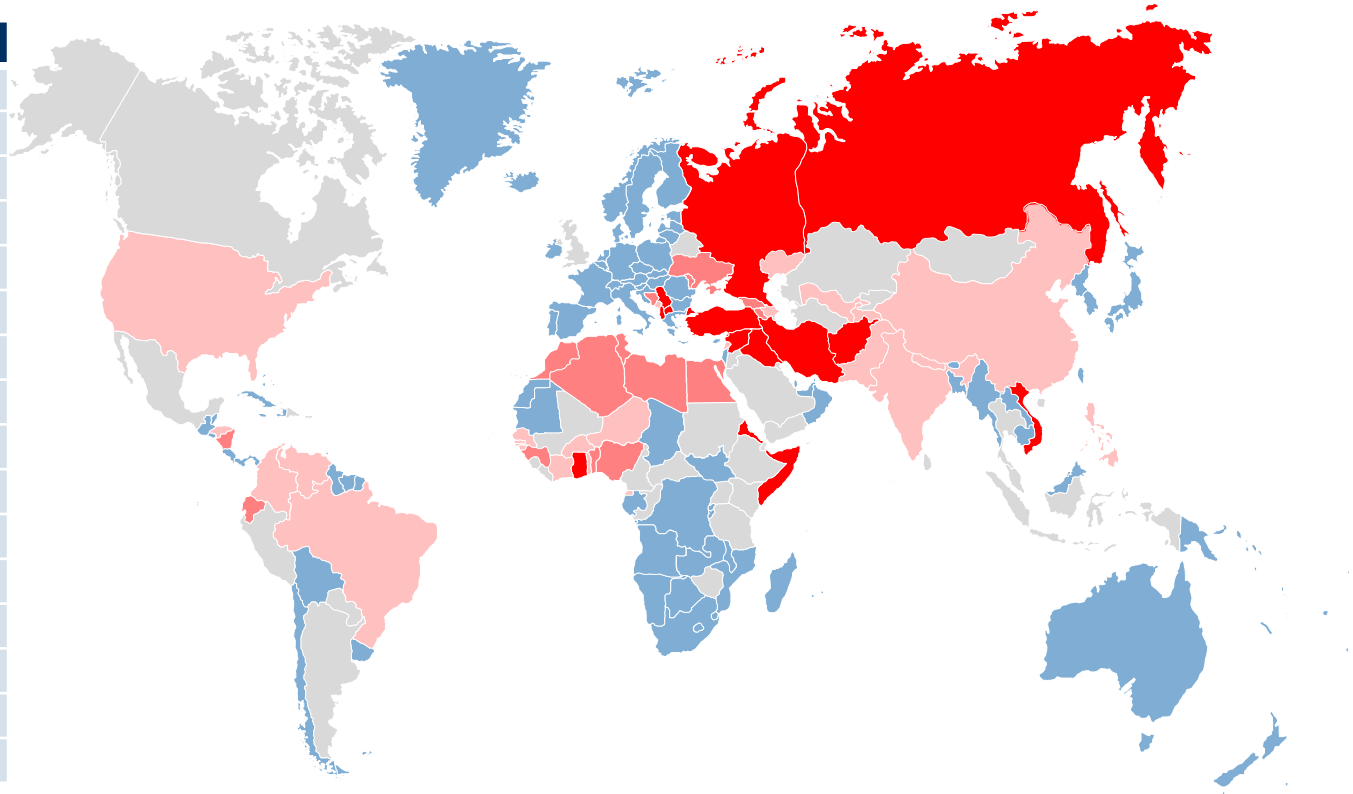

bis 5
 bis 25
 bis 100
 ab 100

Zugangsprognose GESAMT – Kapazitätsplanung Stand: 12.12.2024

Asyl- und/oder Schutzsuchende einschl. Schutzsuchende aus der Ukraine, Wohnungslose

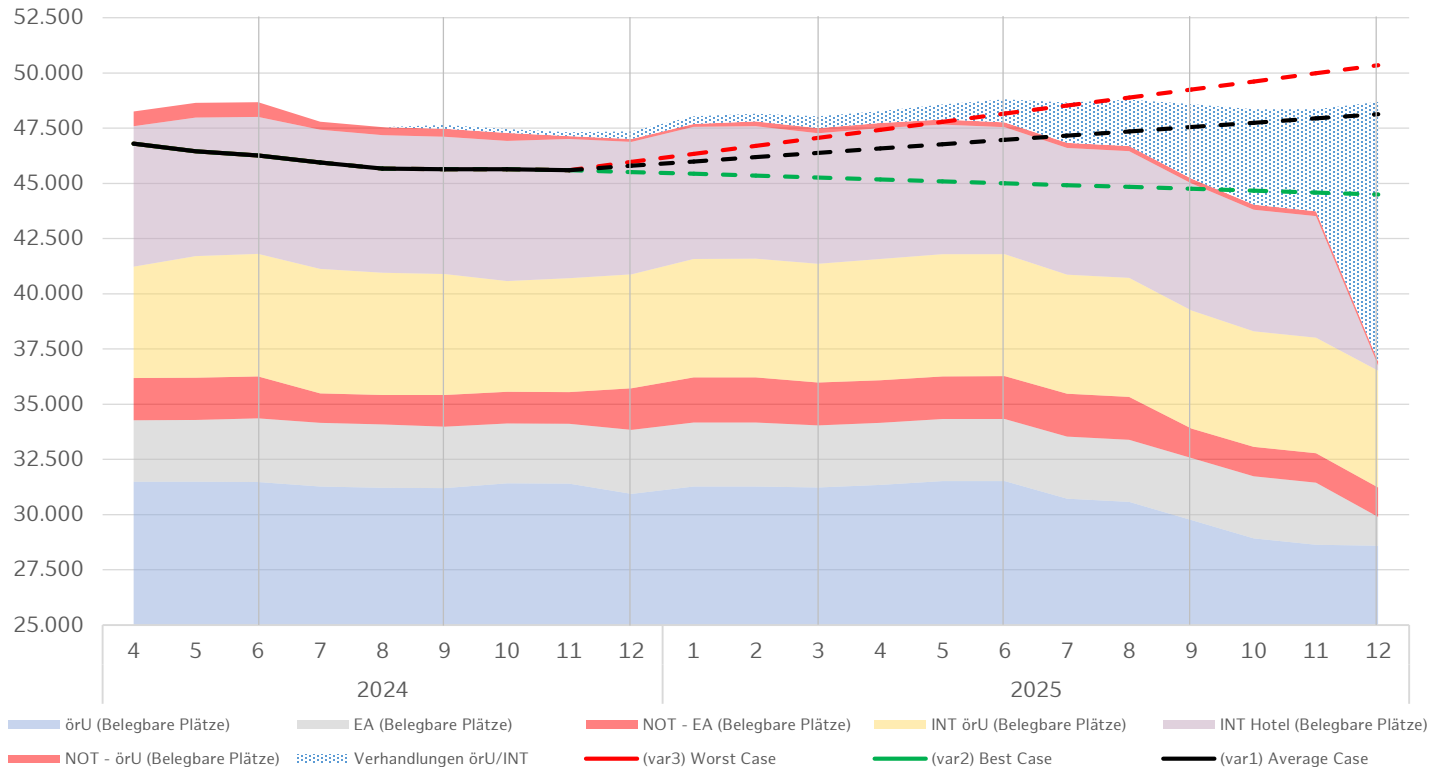

Weiterführende Informationen zur Methodik sowie die aktuelle bzw. vergangene Quartalsprognosen finden Sie [hier](#).

Quelle: F&W Fördern & Wohnen AöR / Darstellung: SFA / Stand: 30.11.2024

kumuliert **75.210** Asyl- und Schutzsuchende sind seit 2022 in Hamburg verblieben

davon rd. **47.340** mit Unterbringungsbedarf

um rd. **20.000 Pl.** ist das Gesamtsystem der öffentlichen Unterbringung im Vergleich zu Februar 2022 angewachsen (+60%)

rd. **53.400 Pl.** Unterbringungskapazität (Sollzahl) an **231** Standorten der öffentlichen Unterbringung

rd. **47.000** Menschen sind im Gesamtsystem der öffentlichen Unterbringung untergebracht (vor 02/2022 waren es rd. 29.000)

Bis Ende 2025 müssen laut Prognose mind. **800 Pl.** bzw. im Worst Case bis zu **3.300 Pl.** geschaffen werden (zusätzlich zu den Laufzeitverlängerungen von rd. 12.000 Pl.)

>1.000 Immobilien wurden seit Februar 2022 geprüft

Neben dem EA- und örU-Regelsystem werden zurzeit betrieben:

61 Interimsstandorte/Ho(s)tels (6.600 Pl.)

21 Interimsstandorte (ohne Hotels) (5.600 Pl.)

6 Notstandorte (1.700 Pl.)

rd. **18.000** Asyl- und Schutzsuchende sind seit 02/2022 zusätzlich im Gesamtsystem untergebracht (+60 %)

96,8 %

Auslastung des Gesamtsystems der öffentlichen Unterbringung

Quellen: Fördern & Wohnen, Amt für Migration / Stand: 30.11.2024 (Belegungsstatistik) / 31.12.2024 (Zugangsstatistik)

Zusammenfassung

Die Zugangszahlen in Hamburg sind ggü. 2023 gesunken, gleichwohl auf einem hohen Niveau (vgl. 1. Quartal 2016).

Die Maßnahmen des Bundes zeigen Wirkung. Dennoch zeigen globalen Fluchtursachen und die Entwicklungen in den Herkunftsländern Asyl-/Schutzsuchender keine Tendenz zur Entspannung der Gesamtsituation.

Der Winter 2024/2025 wird für die Ukraine angesichts der derzeitigen Lageentwicklungen voraussichtlich besonders herausfordernd werden. Auswirkungen auf die weiteren Zugangszahlen sind kaum abschätzbar.

Die Kapazitäten im Gesamtsystem der öffentlichen Unterbringung in Hamburg sind nahezu ausgeschöpft.

Es bestehen weiterhin keine Reserven.

Die Erhaltung von Standorten (so langfristig wie möglich) und die Schaffung weiterer Plätze ist unverzichtbar, um weiterhin allen Asyl-/ Schutzsuchenden einen Unterbringungsplatz anbieten zu können. Dazu gehören auch Notstandorte.

Regel- und Interimsstandorte mit vergleichsweise guten Unterbringungsstandards haben Priorität gegenüber Notstandorten!

Wohnungsbau in Hamburg wird durch die Maßnahmen nicht beeinträchtigt.

Kurzüberblick über die Unterbringungssituation in Altona und Sachstände bzgl. neuer Unterkunftsstandorte



(Gesamt-)System der öffentl. Unterbringung in Hamburg - Unterkategorie



Gesondertes System zur Aufnahme von **unbegleiteten minderjährigen Ausländer:innen (umA):**

Kinder- und Jugendnotdienst → Erstversorgungseinrichtungen/Jugendhilfeeinrichtungen → Wohngruppen/Jugendwohnungen/ambulant betreutes Wohnen/besondere Einrichtungen

Öffentliche Unterkünfte in Betrieb im Bezirk Altona

Stichtag: 30.11.2024

Unterkunftskategorie	Anzahl Unterkünfte/ Standorte	Unterbringungs- kapazität (Sollzahl) in Plätzen	Belegung in Personen	Auslastung
Erstaufnahme				
Ankunftszentrum/Zentrale Erstaufnahmeeinrichtung	0	0	0	/
Dezentrale Erstaufnahmeeinrichtungen	1	150	124	82,7 %
Infektionsschutzstandorte	0	0	0	/
Öffentlich-rechtliche (Folge-)Unterbringung				
Wohnunterkünfte	10	2.609	2.434	93,3 %
Unterkünfte Perspektive Wohnen	2	478	486	101,7 %
Interimsstandorte (ohne Ho(s)tels)	3	1.380	878	63,6 %
Interimsstandorte (nur Ho(s)tels)	3	384	355	92,4 %
Notstandorte	1	140	121	86,4 %
Gesamt	20	5.141	4.398	85,5 %

Quelle: F&W Fördern & Wohnen AöR, Amt für Migration / Darstellung: SFA

Öffentliche Unterkünfte in Betrieb im Bezirk Altona (1/2)

Stichtag: 30.11.2024

Unterkunft/Standort	Stadtteil	Unterkunftskategorie	Unterbringungs-kapazität (Sollzahl) in Plätzen	Belegung in Personen	Auslastung	Belegungsstart	Voraussichtliches Belegungsende
Alte Königstraße 8-14	Altona-Altstadt	öffentlich-rechtliche Unterbringung (örU)/Wohnunterkunft (WUK)	120	123	102,5 %	23.06.2022	31.12.2099
Louise-Schroeder-Straße 29 (Hotel Stadt Altona)	Altona-Altstadt	örU/Interimsstandort (INT)/Hotel	220	216	98,2 %	28.02.2022	31.12.2025
Alsenstraße 8	Altona-Nord	örU/WUK	78	75	96,2 %	17.05.2016	31.12.2099
Kaltenkirchener Straße 1	Altona-Nord	dezentrale Erstaufnahmeeinrichtung	150	124	82,7 %	01.12.2016	31.12.2099
Albert-Einstein-Ring 19	Bahrenfeld	örU/INT	160	158	98,8 %	13.06.2022	30.09.2027
Hegarstraße 2 (Budapester Hof Gästehaus)	Bahrenfeld	örU/INT/Hotel	10	10	100,0 %	09.05.2022	31.12.2025
Notkestraße 105, 105a	Bahrenfeld	örU/WUK	100	87	87,0 %	01.01.1968	31.12.2099
August-Kirch-Straße 17a	Bahrenfeld	örU/WUK	425	403	94,8 %	22.12.2014	30.04.2026
Holstenkamp 113, 117, 117a	Bahrenfeld	örU/WUK	146	143	97,9 %	01.05.1999	31.12.2099
Sibeliustrasse 14-20	Bahrenfeld	örU/WUK	249	217	87,1 %	01.01.1996	30.06.2027

Quelle: F&W Fördern & Wohnen AöR, Amt für Migration / Darstellung: SFA

Öffentliche Unterkünfte in Betrieb im Bezirk Altona (2/2)

Stichtag: 30.11.2024

Unterkunft/Standort	Stadtteil	Unterkunftskategorie	Unterbringungs-kapazität (Sollzahl) in Plätzen	Belegung in Personen	Auslastung	Belegungsstart	Voraussichtliches Belegungsende
Albert-Einstein-Ring 1-3	Bahrenfeld	öffentlich-rechtliche Unterbringung (örU)/Wohnunterkunft (WUK)	350	344	98,3 %	06.03.2017	30.09.2030
Kühnehöfe 8, 10 (Moxy Hamburg Altona / Residence Inn by Marriott Hamburg Altona)	Bahrenfeld	örU/ Interimsstandort (INT)/Hotel	154	129	83,8 %	13.03.2022	31.12.2025
Schnackenburgallee 81	Bahrenfeld	örU/INT	1.196	706	59,0 %	01.07.2022	30.09.2026
Veermoor 4	Lurup	örU/Notstandort	140	121	86,4 %	05.12.2022	14.09.2030
Kroonhorst 113a-d, 115a-e	Lurup	örU/WUK	267	277	103,7 %	01.01.1969	31.12.2099
Holmbrook 1b	Othmarschen	örU/WUK	208	176	84,6 %	31.08.2015	31.12.2028
Baurstraße 8e-f	Othmarschen	örU/Unterkünfte Perspektive Wohnen (UPW)	178	171	96,1 %	01.03.2021	01.03.2036
Behringstraße 36a (SAGA)	Ottensen	örU/INT	24	14	58,3 %	20.12.2023	30.09.2025
Suurheid 115-123	Rissen	örU/UPW	300	315	105,0 %	12.03.2018	28.02.2033
Sieversstücken 3, 15	Sülldorf	örU/WUK	666	589	88,4 %	01.06.1994	31.12.2099
GESAMT			5.141	4.398	85,5%		

Öffentliche Unterkünfte in Betrieb im Bezirk Altona - Sozialstruktur

Stichtag: 30.11.2024

Unterbringungs-kapazität (Sollzahl) in Plätzen	Belegung in Personen	Geschlechterverteilung		Verteilung Familien/Alleinstehende		Altersverteilung			
		davon Frauen	davon Männer	davon Personen in Familien	davon Allein-stehende	davon 0 bis 5 Jahre	davon 6 bis 10 Jahre	davon 11 bis 17 Jahre	davon 18 Jahre und älter
5.141	4.398	2.160	2.236	3.027	1.247	555	438	628	2.777
	ANTEIL	49,1 %	50,9 %	70,9 %	29,1 %	12,6 %	10 %	14,3 %	63,1 %

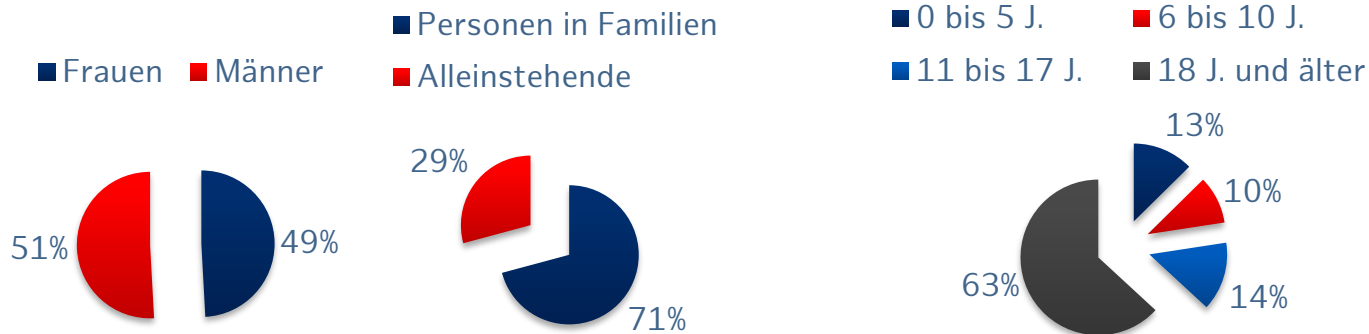

Öffentliche Unterkünfte in Betrieb im Bezirk Altona – Sozialstruktur (1/4)

(Frauen/Männer, Familien/Alleinstehende), Stichtag: 30.11.2024

Unterkunft/Standort	Stadtteil	Unterkunftskategorie	Unterbringungs-kapazität (Sollzahl) in Plätzen	Belegung in Personen	davon Frauen	davon Männer	davon Personen in Familien	davon Allein-stehende
Alte Königstraße 8-14	Altona-Altstadt	öffentlich-rechtliche Unterbringung (örU)/Wohnunterkunft (WUK)	120	123	58	65	119	4
Louise-Schroeder-Straße 29 (Hotel Stadt Altona)	Altona-Altstadt	örU/Interimsstandort (INT)/Hotel	220	216	122	94	182	34
Alsenstraße 8	Altona-Nord	örU/WUK	78	75	67	8	35	40
Kaltenkirchener Straße 1	Altona-Nord	dezentrale Erstaufnahmeeinrichtung	150	124	92	30	keine Angabe (k. A.)	k. A.
Albert-Einstein-Ring 19	Bahrenfeld	örU/INT	160	158	95	63	127	31
Hegarstraße 2 (Budapester Hof Gästehaus)	Bahrenfeld	örU/INT/Hotel	10	10	5	5	8	2
Notkestraße 105, 105a	Bahrenfeld	örU/WUK	100	87	87	0	87	0
August-Kirch-Straße 17a	Bahrenfeld	örU/WUK	425	403	160	243	188	215
Holstenkamp 113, 117, 117a	Bahrenfeld	örU/WUK	146	143	62	81	116	27
Sibeliustrasse 14-20	Bahrenfeld	örU/WUK	249	217	106	111	203	14

Öffentliche Unterkünfte in Betrieb im Bezirk Altona – Sozialstruktur (2/4)

(Frauen/Männer, Familien/Alleinstehende), Stichtag: 30.11.2024

Unterkunft/Standort	Stadtteil	Unterkunftskategorie	Unterbringungs-kapazität (Sollzahl) in Plätzen	Belegung in Personen	davon Frauen	davon Männer	davon Personen in Familien	davon Allein-stehende	
Albert-Einstein-Ring 1-3	Bahrenfeld	öffentlich-rechtliche Unterbringung (örU)/Wohnunterkunft (WUK)	350	344	172	172	308	36	
Kühnehöfe 8, 10 (Moxy Hamburg Altona / Residence Inn by Marriott Hamburg Altona)	Bahrenfeld	örU/ Interimsstandort (INT)/Hotel	154	129	82	47	101	28	
Schnackenburgallee 81	Bahrenfeld	örU/INT	1.196	706	333	373	333	373	
Veermoor 4	Lurup	örU/Notstandort	140	121	51	70	117	4	
Kroonhorst 113a-d, 115a-e	Lurup	örU/WUK	267	277	147	130	254	23	
Holmbrook 1b	Othmarschen	örU/WUK	208	176	76	100	106	70	
Baurstraße 8e-f	Othmarschen	örU/Unterkünfte Perspektive Wohnen (UPW)	178	171	83	88	168	3	
Behringstraße 36a (SAGA)	Ottensen	örU/INT	24	14	8	6	14	0	
Suurheid 115-123	Rissen	örU/UPW	300	315	151	164	310	5	
Sieversstücken 3, 15	Sülldorf	örU/WUK	666	589	203	386	338	251	
GESAMT			5.141	4.398	2.160	2.236	3.027	1.247	
					ANTEIL	49,1 %	50,9 %	70,9 %	29,1 %

Öffentliche Unterkünfte in Betrieb im Bezirk Altona – Sozialstruktur (3/4)

(Kinder/Jugendliche/Erwachsene), Stichtag: 30.11.2024

Unterkunft/Standort	Stadtteil	Unterkunftskategorie	Unterbringungs-kapazität (Sollzahl) in Plätzen	Belegung in Personen	davon 0 bis 5 Jahre	davon 6 bis 10 Jahre	davon 11 bis 17 Jahre	davon 18 Jahre und älter
Alte Königstraße 8-14	Altona-Altstadt	öffentlich-rechtliche Unterbringung (örU)/Wohnunterkunft (WUK)	120	123	25	16	33	49
Louise-Schroeder-Straße 29 (Hotel Stadt Altona)	Altona-Altstadt	örU/Interimsstandort (INT)/Hotel	220	216	21	27	42	126
Alsenstraße 8	Altona-Nord	örU/WUK	78	75	10	7	4	54
Kaltenkirchener Straße 1	Altona-Nord	Dezentrale Erstaufnahmeeinrichtung	150	124	13	1	6	104
Albert-Einstein-Ring 19	Bahrenfeld	örU/INT	160	158	23	15	21	99
Hegarstraße 2 (Budapester Hof Gästehaus)	Bahrenfeld	örU/INT/Hotel	10	10	1	2	1	6
Notkestraße 105, 105a	Bahrenfeld	örU/WUK	100	87	0	0	0	87
August-Kirch-Straße 17a	Bahrenfeld	örU/WUK	425	403	28	30	42	303
Holstenkamp 113, 117, 117a	Bahrenfeld	örU/WUK	146	143	11	29	25	88
Sibeliustrasse 14-20	Bahrenfeld	örU/WUK	249	217	23	38	52	104

Öffentliche Unterkünfte in Betrieb im Bezirk Altona – Sozialstruktur (4/4)

(Kinder/Jugendliche/Erwachsene), Stichtag: 30.11.2024

Unterkunft/Standort	Stadtteil	Unterkunftskategorie	Unterbringungs-kapazität (Sollzahl) in Plätzen	Belegung in Personen	davon 0 bis 5 Jahre	davon 6 bis 10 Jahre	davon 11 bis 17 Jahre	davon 18 Jahre und älter
Albert-Einstein-Ring 1-3	Bahrenfeld	öffentlich-rechtliche Unterbringung (örU)/Wohnunterkunft (WUK)	350	344	102	30	29	183
Kühnehöfe 8, 10 (Moxy Hamburg Altona / Residence Inn by Marriott Hamburg Altona)	Bahrenfeld	örU/ Interimsstandort (INT)/Hotel	154	129	3	6	16	104
Schnackenburgallee 81	Bahrenfeld	örU/INT	1.196	706	35	47	86	538
Veermoor 4	Lurup	örU/Notstandort	140	121	19	25	39	38
Kroonhorst 113a-d, 115a-e	Lurup	örU/WUK	267	277	37	45	52	143
Holmbrook 1b	Othmarschen	örU/WUK	208	176	26	8	18	124
Baurstraße 8e-f	Othmarschen	örU/Unterkünfte Perspektive Wohnen (UPW)	178	171	17	38	49	67
Behringstraße 36a (SAGA)	Ottensen	örU/INT	24	14	4	1	2	7
Suurheid 115-123	Rissen	örU/UPW	300	315	48	56	50	161
Sieversstücken 3, 15	Sülldorf	örU/WUK	666	589	109	27	61	392
GESAMT			5.141	4.398	555	438	628	2.777
				ANTEIL	12,6 %	10 %	14,3 %	63,1 %

Interimsstandorte/Ho(s)tels im Bezirk Altona

Unterbringungskategorie	Anzahl Unterkünfte / Standorte	Unterbringungs-kapazität (Sollzahl)	Belegung
Öffentlich-rechtliche (Folge-)Unterbringung			
Interimsstandorte (nur Ho(s)tels)	3	384	355
<i>Budapester Hof Gästehaus, Hegarstraße 2</i>		10	10
<i>Hotel Stadt Altona, Louise-Schroeder-Str. 29</i>		220	216
<i>Moxy Hamburg Altona / Residence Inn by Marriott Hamburg Altona, Kühnehöfe 8, 10</i>		154	129

Stichtag: 30.11.2024

Angebote in Altona:

- Offene Treffpunkte für Kinder und Jugendliche, Frauen und Eltern
- Integrationskurse
- Diverse Beratungsangebote: Migrations-/Sozial-/Teilhabe-/Rechtsberatung, ...
- Interkulturelle Gesundheitsförderung, Hebammensprechstunde
- Angebote zur Unterstützung des Arbeitseinstiegs
- Weitere Unterstützungsangebote

Anbindung an die soziale Infrastruktur:

Mobile Einsatzteams von F&W bieten mind. einmal wöchentlich **Orientierungsberatung** an (wie das UKSM an anderen Unterkunftsstandorten), Unterschied: F&W ist nicht dauerhaft vor Ort, Standorte werden zu den Beratungszeiten angefahren



Mobile Einsatzteams verweisen auf Angebote in der Umgebung

Orientierungs- und Verteilungsschlüssel (OVS) - Stadtteilbezogene Auswertung – Altona (Stichtag OVS: 31.12.2024)

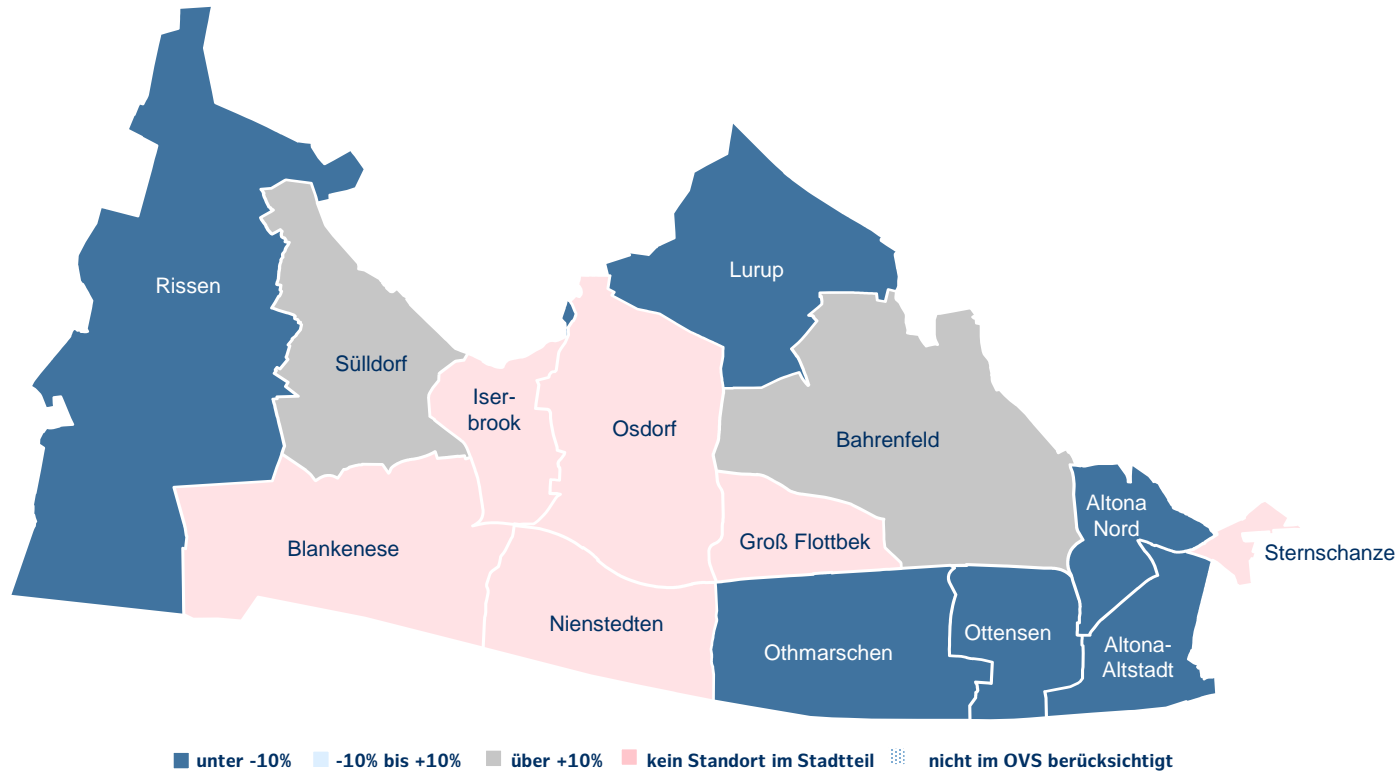

Orientierungs- und Verteilungsschlüssel (OVS) - Stadtteilbezogene Auswertung – Altona (Stichtag OVS: 31.12.2024)

Stadtteil	Anteil im OVS	31.12.2024			31.03.2025		
		SOLL	IST	Differenz	SOLL	IST	Differenz
Altona	13,98	7.467	5.646	-1.821	7.539	6.333	-1.206
Altona-Altstadt	1,29	691	340	-351	698	340	-358
Altona-Nord	1,16	618	228	-390	624	228	-396
Bahrenfeld	1,54	825	3.042	+2.217	833	3.653	+2.820
Blankenese	0,90	483	0	-483	488	0	-488
Groß Flottbek	0,61	325	0	-325	328	0	-328
Iserbrook	0,59	316	0	-316	319	0	-319
Lurup	1,65	883	631	-252	891	757	-134
Nienstedten	0,48	257	0	-257	260	0	-260
Osdorf	1,26	672	0	-672	679	0	-679
Othmarschen	0,88	469	386	-83	473	386	-87
Ottensen	1,62	867	53	-814	876	53	-823
Rissen	1,02	547	300	-247	552	300	-252
Sternschanze	0,36	191	0	-191	193	0	-193
Sülldorf	0,60	323	666	+343	326	616	+290

Öffentl. Unterkünfte einschl. Erweiterungen in Vorbereitung im Bezirk Altona

Unterbringungskategorie	Unterkunft/Standort	Bezirk/ Stadtteil	Unterbringungs- kapazität (Sollzahl) in Plätzen	Betreiber:in	Belegungs- start	Belegungs- ende
Erstaufnahme/ Notstandort	Tasköprüstraße 10 (ehem. SELGROS Hamburg-Altona)	Altona/ Bahrenfeld	650 zzgl. 150 (Krisenkapazität)	DRK KV Hamburg Altona und Mitte e. V. im Auftrag von F&W	Mitte Januar 2025	03.09.2025
örU/Wohnunterkunft (WUK)	Vorhornweg 2 – Umbau des ehemaligen Notstandorts (als solcher 182 Pl.) zu einer WUK	Altona/ Lurup	350	Drittbetreiber:in im Auftrag von F&W Fördern & Wohnen AöR (F&W)	Mitte Januar 2025 (1. Bau- abschnitt: 230 Plätze) 2. Quartal 2025 (2. Bau- abschnitt: 120 Plätze)	31.08.2030
örU/Interimsstandort	Behringstraße 36a – Erw. des bestehenden Interimsstandorts (bislang 24 Pl.)	Altona/ Ottensen	+22 (46)	F&W	Anfang Februar 2025	30.09.2025
örU/In Zukunft Wohnen	Wichmannstraße 29	Altona/ Bahrenfeld	370	F&W	Anfang Februar 2025	30.06.2028
örU/WUK	Ohnhorststraße	Altona/ Osdorf	144	F&W	3. Quartal 2025	30.06.2030

Zusätzlich: Optimierungen am Interimsstandort **Schnackenburgallee 81** (Ersatz der Zelte: teilw. durch Container-Modulgebäude, teilw. neue Zelten) und Notstandort **Veermoor 4** (Umbau zu WUK mit entsprechender Annäherung der Unterbringungsstandards).

Öffentliche Unterkünfte in Betrieb und in Vorbereitung im Bezirk Altona

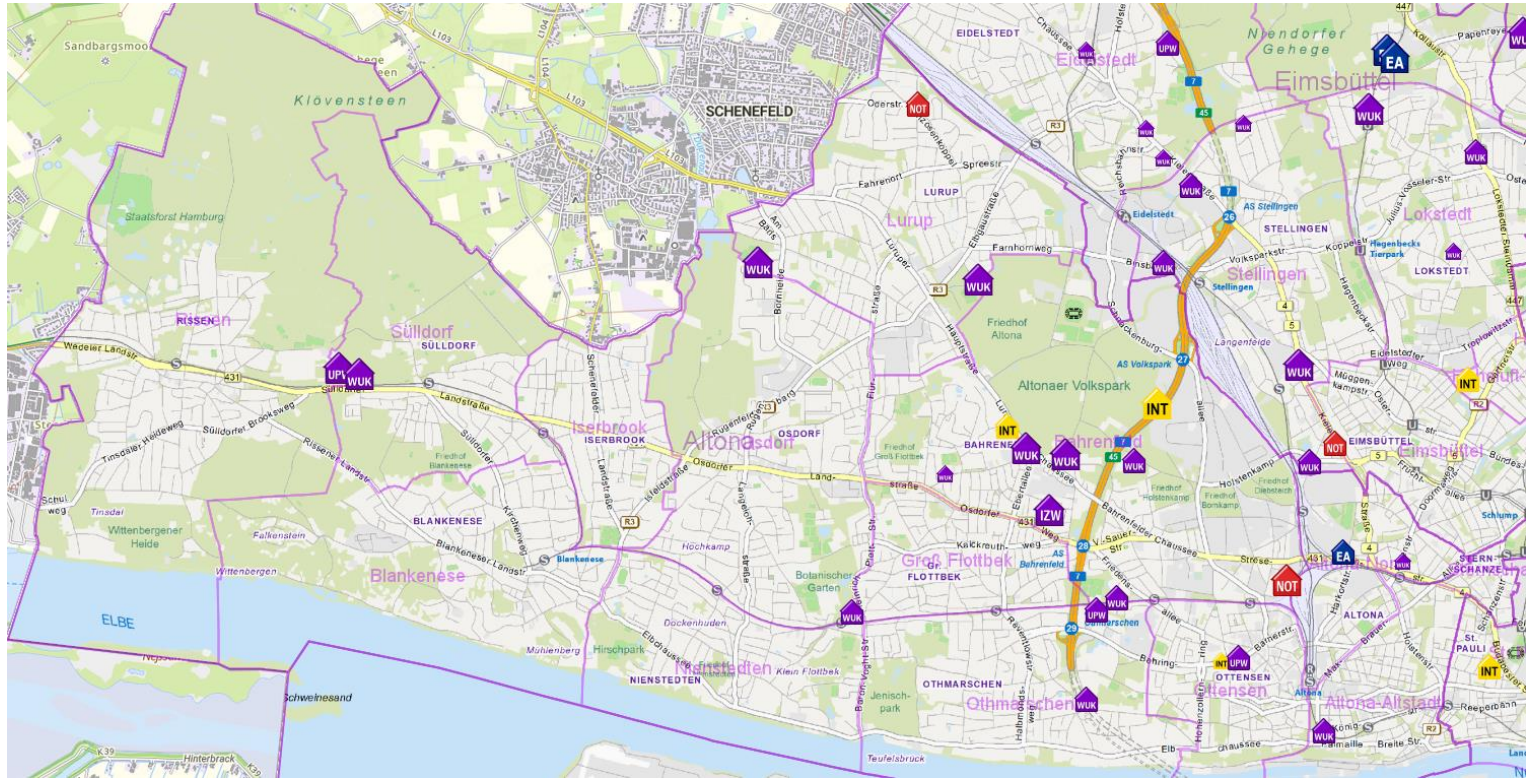

STABSSTELLE FLÜCHTLINGE UND ÜBERGREIFENDE AUFGABEN

EA/Notstandort Tasköprüstraße



Rahmendaten

Unterbringungs-kapazität (Sollzahl)	650 Pl., zzgl. 150 Pl. Krisenkapazität
Belegungsstart	Mitte Jan. 2025
Belegungsende	30.09.2025
Betreiber:in	DRK Kreisverband Hamburg Altona und Mitte e. V. im Auftrag von F&W Fördern & Wohnen AöR
Stadtteil	Bahrenfeld

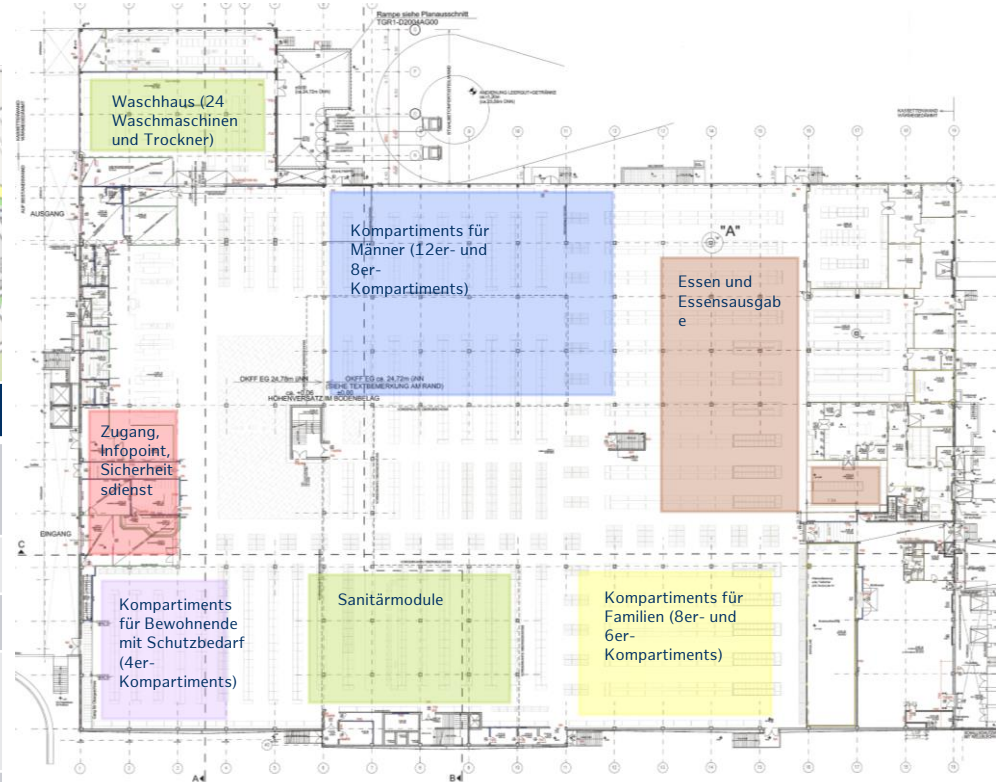

(sämtliche Angebotsräume und Verwaltung im 1. OG auf ca. 400 m²)

EA/Notstandort Tasköprüstraße – Aktueller Sachstand

Aktueller Sachstand **Umbaumaßnahmen:**



- in Ausstattung
- (Teil-)Belegung voraussichtlich ab Mitte Januar 2025 mit ca. 300 bis 350 Asyl- und/oder Schutzsuchenden, die aktuell am Notstandort Messeplatz 1 (Messehalle B5) untergebracht sind, ab Ende Januar 2025 voraussichtlich weitere Belegung

Aktueller (Planungs-)Sachstand **soziale Angebote/Anbindung an die soziale Infrastruktur:**



- Beschulung von Kindern im Grundschulalter vor Ort (Max-Brauer-Schule; vorgesehen ab dem 20. Januar 2025), von älteren Kindern an Schulen außerhalb der Unterkunft
- Halboffene Kinderbetreuung und Elterncafé (Träger:in noch nicht bekannt; vorgesehen ab dem 1. Februar 2025)
- Basismedizinische Versorgung durch mobiles Angebot (21Dx GmbH)
- Zusätzlich Angebote Ehrenamtlicher

örU/WUK Vorhornweg – Umbau des bestehenden Standortortes

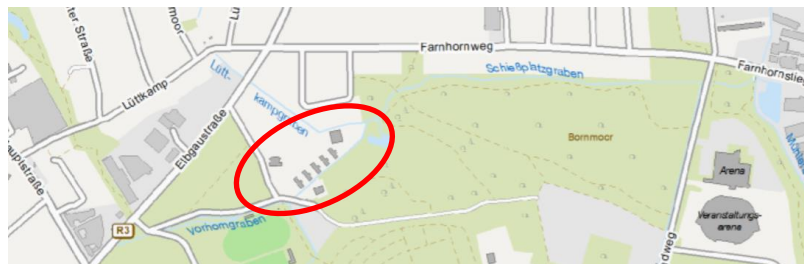

Rahmendaten

Unterbringungs- kapazität (Sollzahl) neu	350 Pl. (statt vormals 182)
Belegungsstart	Mitte Jan. 2025 (<i>zunächst 1. Bauabschnitt; 230 Pl.</i>)
Belegungsende	31.08.2030
Betreiber:in	Drittbetreiber:in im Auftrag von F&W Fördern & Wohnen AÖR
Stadtteil	Lurup

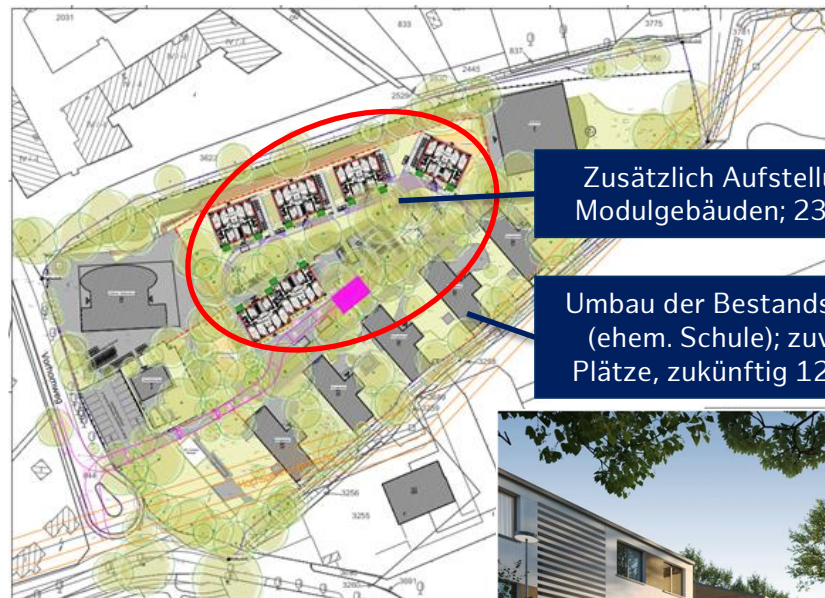

Zusätzlich Aufstellung von
Modulgebäuden; 230 Plätze

Umbau der Bestandsgebäude
(ehem. Schule); zuvor 182
Plätze, zukünftig 120 Plätze

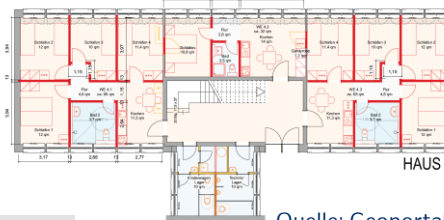

Visualisierung: Haus D bis F mit vorgefertigten Modulen aus Sicht des Illustrators (G2R Architekten). Durch die herstellenseitige Bauart kann die Fassadengestaltung ggf. anders ausfallen.

Quelle: Geoportal Hamburg (Abb. I.), G2R Architekten (Abb. o. r. und u.)

örU/WUK Vorhornweg – Aktueller Sachstand



Aktueller Sachstand **(Um-)Baumaßnahmen:**

- Modulhäuser in Aufstellung, Ausstattung usw.
→ Betriebsbereitschaft und Belegung (230 Plätze) voraussichtlich ab Mitte Januar 2025
- Ehemalige Schulgebäude im Umbau
→ Betriebsbereitschaft und Belegung (120 Plätze) voraussichtlich ab dem 2. Quartal 2025 (Mai 2025)



Aktueller (Planungs-)Sachstand **soziale Angebote/Anbindung an die soziale Infrastruktur:**

- (Re-)Aktivierung von Angeboten in Abhängigkeit der Bedarfe der Bewohner:innen; zuletzt u. a. Freizeitangebote (z. B. Kunst und Sport) und Beratungsangebote (z. B. Elternlotsen und Beratung durch den Sinti-Verein Hamburg e. V.) am Standort
- Wiederaufnahme Runder Tisch/regelmäßiger Austausch mit der Nachbarschaft
→ Tag der offenen Tür am 16. Januar 2025

örU/IZW Wichmannstraße

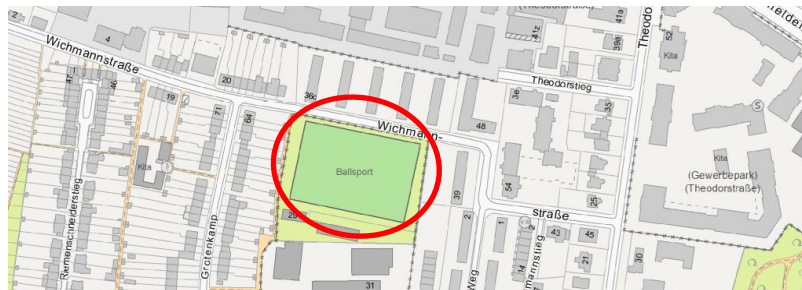

Rahmendaten

Unterbringungs-kapazität (Sollzahl)	370 Pl.
Belegungsstart	Anfang Feb. 2025 (zunächst 1. Bauabschnitt (Haus A); bis 70 Pl.)
Belegungsende	30.06.2028, im Anschluss Vergabe der Wohnungen mit entspr. Mietverträgen
Betreiber:in	F&W Fördern & Wohnen AöR
Stadtteil	Bahrenfeld



örU/IZW Wichmannstraße – Aktueller Sachstand

Aktueller Sachstand **Baumaßnahmen:**



- im Bau seit Dezember 2023
- Betriebsbereitschaft und Belegung des ersten Hauses (Haus A; bis zu 70 Plätze) voraussichtlich ab Februar 2025, Fertigstellung der jeweiligen Häuser in mehreren Bauabschnitten im weiteren Jahresverlauf 2025

Aktueller (Planungs-)Sachstand **soziale Angebote/Anbindung an die soziale Infrastruktur:**



- konkrete Ausgestaltung der Angebotsstruktur wird noch in Abhängigkeit der Belegungsstruktur abgestimmt – mögliche Angebote: Frauentreffpunkt, niedrigschwellige Deutschkurse, „Mieterführerschein“-Kurse, ...
- Räumlichkeiten sollen auch zur Begegnung und zum Netzwerken genutzt werden – sowohl für Bewohner:innen untereinander als auch mit der Nachbarschaft und für diese; z. B. Nutzung für Sitzungen des Bewohner:innenrats/Haussprecher:innentreffen oder Sitzungen des Quartiersbeirats Bahrenfeld (Lurup)

örU/WUK Ohnhorststraße

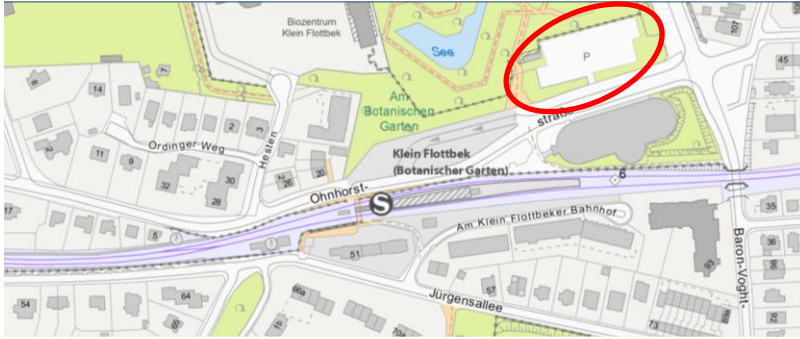

Rahmendaten

Unterbringungs-kapazität (Sollzahl)	144 Plätze
Belegungsstart	3. Quartal 2025
Belegungsende	30.06.2030
Betreiber:in	F&W Fördern & Wohnen AÖR
Stadtteil	Osdorf



örU/WUK Ohnhorststraße – Aktueller Sachstand

Aktueller Sachstand **Baumaßnahmen:**



- Der Beginn der Hochbautätigkeit steht nach Abschluss der vorbereitenden Maßnahmen unmittelbar bevor
- Betriebsbereitschaft und Belegung voraussichtlich ab dem 3. Quartal 2025



Aktueller (Planungs-)Sachstand **soziale Angebote/Anbindung an die soziale Infrastruktur:**



- Gemeinschaftsräume/-flächen sind eingeplant; konkrete Ausgestaltung der Angebotsstruktur wird noch in Abhängigkeit der Belegungsstruktur abgestimmt
- Bürger*innen-Initiative „Flottbek ist bunt“! hat bereits ehrenamtliche Unterstützung angeboten

örU/Interimsstandort Schnackenburgallee 81 – teilweiser Ersatz von Zelten durch Container-Modulgebäude und teilweiser Austausch von Zelten

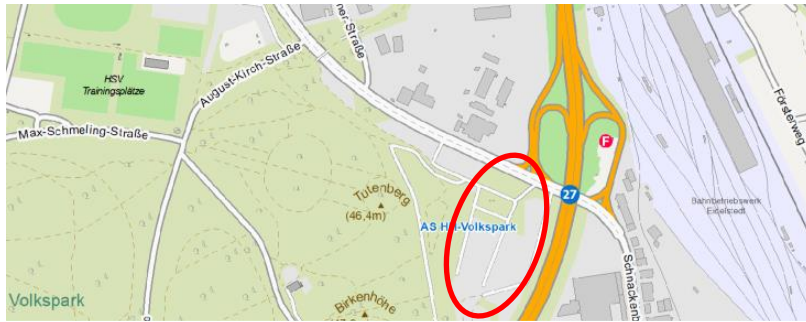

Rahmendaten	
Unterbringungs-kapazität (Sollzahl) neu	1.448 Plätze (statt vormals 1.496), zzgl. 96 Plätze Notkapazität (Zelte)
Belegungsstart optimierte Kapazitäten	noch offen
Betreiber:in	Complete Personal Management GmbH im Auftrag von F&W Fördern & Wohnen AöR
Belegungsende	30.09.2026
Stadtteil	Bahrenfeld



Ersatz von zehn Zelten durch **zwei Container-Modulgebäude** im nördlichen Bereich des Standorts (**zukünftig 252 Plätze**)

Kapazität Bestand unverändert: 1.196 Plätze in Container-Modulen/ Modulgebäuden

Ersatz von 15 Zelten durch **acht Zelte** im südlichen Bereich des Standorts (**zukünftig 96 Plätze als Notkapazität**)

örU/Interimsstandort Schnackenburgallee 81 – Aktueller Sachstand

Aktueller Sachstand **Maßnahmen:**



- Die 15 alten Zelte werden aktuell abgebaut und durch acht neue ersetzt
→ Betriebsbereitschaft voraussichtlich ab Mitte Januar 2025; Belegung als Notkapazität nur im akuten Bedarfsfall (!)
- Zur Aufstellung der Container-Modulgebäude sind vorbereitende Maßnahmen (u. a. Fundamentlegung) ab Anfang Februar 2025 geplant
→ Zeitpunkt der Betriebsbereitschaft und Belegung noch unklar



Soziale Angebote/Anbindung an die soziale Infrastruktur:



- Beschulung von Kindern im Grundschulalter vor Ort, von älteren Kindern an Schulen außerhalb der Unterkunft
- Halboffene Kinderbetreuung und Elterncafé (DRK Hamburg Altona und Mitte KISO gGmbH)
- Mutter-Kind-Gruppe (Sinti-Verein Hamburg e. V.)
- Basismedizinische Versorgung durch mobiles Angebot (21Dx GmbH)
- ...

örU/WUK Veermoor 4 – Umbau des bestehenden Notstandorts zur WUK



Rahmendaten

Unterbringungskapazität (Sollzahl) neu	160 Plätze (statt vormals 140)
Belegungsstart	Ende 2025
Belegungsende	30.06.2030
Betreiber:in	F&W Fördern & Wohnen AöR
Stadtteil	Lurup

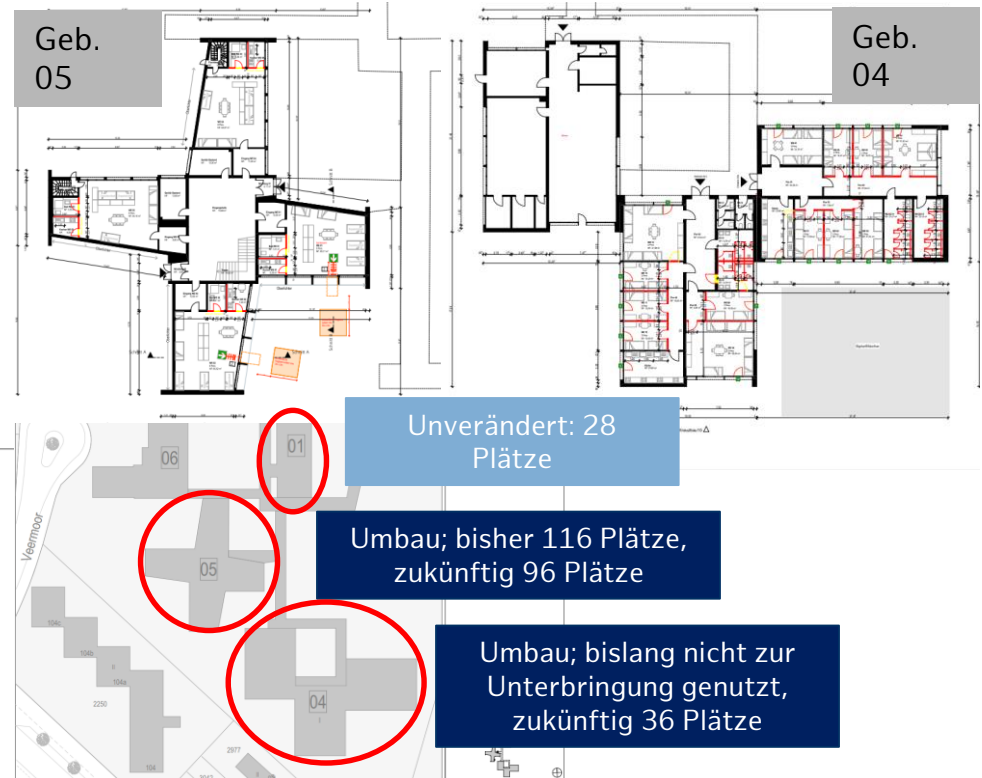

örU/WUK Veermoor 4 – Aktueller Sachstand



Aktueller Sachstand **Umbaumaßnahmen:**

- Entwurfsplanung befindet sich kurz vor Abschluss
 - Die (Um-)Baumaßnahmen werden voraussichtlich im 3. Quartal 2025 starten
 - Die Bewohner:innen verbleiben während des Umbaus am Standort; die Bewohner:innenzimmer werden durch Staubschutzwände geschützt
- Abschluss der (Um-)Baumaßnahmen und Belegung der umgebauten Zimmer voraussichtlich ab Ende 2025



Aktueller (Planungs-)Sachstand **soziale Angebote/Anbindung an die soziale Infrastruktur:**



- Freizeitangebote: u. a. Mutter-Kind-Gruppe des Sinti-Verein Hamburg e. V., Spielen und Basteln für Kinder (z. B. durch SpielTiger e. V.)
- Schwangerenberatung nach Bedarf
- Niedrigschwellige Sprachkurse des Sinti-Verein Hamburg e. V.
- ...

Sie wollen uns unterstützen?

Für den Fall, dass Sie Immobilien mit den folgenden Anforderungen kennen, kontaktieren Sie uns gern unter immobilienmeldungen@sfa.hamburg.de

Anforderungen an Grundstücke:

- mehr als 2.500m² Grundstücksfläche
- verkehrlich erschlossen
- ungenutzt / brachliegend

Anforderungen an Bestandsgebäude:

- mehr als 3.000 m² Nutzfläche
- verkehrlich erschlossen
- leerstehend

Weitere Quellen zur vertiefenden Information

- **Karte Hamburger Flüchtlingsunterkünfte:**
<https://geoportal-hamburg.de/fluechtlingsunterkuenfte/?bezirk=0>
- **Monatliches Lagebild Flüchtlinge:**
<https://www.hamburg.de/go/sfa-lagebild>
- **Prognose und Kapazitätsplanung (quartalsweise Aktualisierung):**
<https://www.hamburg.de/go/sfa-prognose>
- **Orientierungs- und Verteilungsschlüssel (quartalsweise Aktualisierung):**
<https://www.hamburg.de/go/ovs>

Vielen Dank
für Ihre
Aufmerksamkeit und Unterstützung!